

# 2024



MİMAR SİNAN  
GÜZEL SANATLAR  
ÜNİVERSİTESİ

1882

## YATIRIM PROGRAMI İZLEME VE DEĞERLENDİRME RAPORU

## İçindekiler

TABLO DİZİNİ .....	ii
.....	1
SUNUŞ.....	1
1. GENEL DEĞERLENDİRME.....	2
1.1. Üniversitemiz Yatırımlarının Finansman Kaynakları .....	2
1.2. Üniversitemizin Mevcut Hizmet / Üretim Kapasitesi .....	3
1.3. 2024 Yılı Yatırımlarıyla Hedeflenen ve Gerçekleşen Kapasite - Kalite Artışı / İyileşme .....	5
1.4. 2024 Yılı Yatırım Uygulamaları .....	6
2. 2024 YILI PROJE UYGULAMALARI.....	7
2.1. Devam Eden Projeler.....	7
2.1.1. 2023 H 03 – 212546 Büyük Onarım .....	7
2.1.2. 2023 H 03 - 192309 Fındıklı Ek Eğitim Binası Projesi.....	9
2.1.3. 2011 H 04 – 1428 Tophane-i Amire Binası Onarım ve Çevre Düzenlemesi Projesi .....	10
2.1.4. 2020 H 04 – 160840 Mimarlık Fakültesi Binası Güçlendirme ve Restorasyonu Projesi ....	11
2.1.5. 2022 H 04 – 187892 Dolmabahçe Yerleşkesi Restorasyonu Projesi .....	12
2.1.6. 2023 H 04 – 196672 İstanbul Resim ve Heykel Müzesi Projesi .....	13
2.1.7. 2023 H 04 – 193161 Sıbyan Mektebi Restorasyonu Projesi .....	15
2.1.8. 2024 H 03 - 232625 Kampüs Altyapısı Projesi.....	15
2.2. Tamamlanan Projeler .....	18
2.2.1. 2024 H 03 - 232619 Çeşitli Ünitelerin Etüt Projesi.....	18
2.2.2. 2024 H 03 - 232621 Yayın Alımı Projesi.....	19
2.2.3. 2024 H 03 - 232623 Muhtelif İşler Projesi.....	20
2.2.4. 2022 H 04 – 187893 Balmumcu Yerleşkesi İnşaatı Etüt Projesi .....	23
2.3. Yatırım Uygulamalarında Karşılaşılan Temel Sorunlar .....	25
2.4. Öneriler.....	25
3. 2024 YILI YATIRIM PROJELERİ LİSTESİ.....	26
4. 2024 YILI KAMU YATIRIMLARI ÖZET TABLOSU .....	27

## TABLO DİZİNİ

Tablo 1: 2024 Yılı Yatırım Programında Yer Alan Projeler & Başlangıç Ödenekleri .....	2
Tablo 2:Üniversitenin Kullanımında Olan ve Mülkiyet Durumuna Göre Fiziki Alanları (m2).....	4
Tablo 3: Yatırım Projeleri Ödenek Hareketleri Tablosu (TL).....	6
Tablo 4: Büyük Onarım Projesinde Yapılan İşler .....	7
Tablo 5: Tophane-i Amire Kültür ve Sanat Merkezi Çevre Düzenleme Projesinde Yapılan İşler .....	10
Tablo 6: Dolmabahçe Yerleşkesi Restorasyonu Projesinde Yapılan İşler .....	12
Tablo 7: Kampüs Altyapısı Projesinde Yapılan İşler .....	16
Tablo 8:Çeşitli Ünitelerin Etüt Projesi Kapsamında Yapılan İşler.....	18
Tablo 9: Çeşitli Ünitelerin Etüt Projesi Tamamlanma Raporu.....	18
Tablo 10:Yayın Alımı Projesi Harcama Tablosu .....	19
Tablo 11:Yayın Alımı Projesi Tamamlanma Raporu.....	20
Tablo 12:Muhtelif İşler Projesi Harcama Tablosu .....	20
Tablo 13:Makine - Teçhizat Alımları (TL) .....	21
Tablo 14:Muhtelif İşler Projesi - Bakım Onarım Kapsamında Yapılan İşler.....	21
Tablo 15:Muhtelif İşler Projesi Tamamlanma Raporu.....	22

## SUNUŞ



1882 yılında Mekteb-i Sanâyi-i Nefise-i Şahâne adıyla kurulan Üniversitemiz, Mimar Sinan Güzel Sanatlar Üniversitesi (2004) adıyla devam etmiş, mimarlık, güzel sanatlar ve tasarım programları başta olmak üzere alanında ülkenin marka değeri en yüksek eğitim ve öğretim kurumları arasına girmiştir.

Dördüncüsü geçtiğimiz yıl kurulan 4 Fakültesi, iki Yüksekokulu, bir Meslek Yüksekokulu, Konservatuvarı ve Lisansüstü Eğitim Enstitüsü ile bir yandan ihtisas alanlarında köklü birikime dayanan nitelikli öğretim programlarını sürdürürken bir yandan da çağın ihtiyaçları doğrultusunda yenilikçi bir yaklaşımla yukarıda sıraladığımız alanlarda yenilikleri izlemiş ve bünyesine katmıştır.

İhtisas alındaki en önemli çıktısı güzel sanatlar olan üniversitemiz, aynı zamanda ülkemizin en büyük resim ve heykel koleksiyonundan oluşan bir Müze'ye sahiptir. İlk adımları 1910'larda atılan,1937

yılında Atatürk tarafından Akademi'ye tahsis edilen ve Dolmabahçe Veliâht dairesinde faaliyete geçen Müzemizin restorasyon ve taşınma süreçleri nedeniyle 2009 yılında kapattığı kapıları 2021 itibariyle yeniden açılmış ve koleksiyonlarındaki eserleri sanatseverlerle buluşturmaya başlamıştır.

Konservatuvarımızın eğitim ve öğretim alanındaki faaliyetlerini sürdürmesi için Dolmabahçe Sarayı'nın müştemilatı iken uzun yıllar Askeriye tarafından kullanılan binalar 2020 yılında Cumhurbaşkanı Recep Tayyip Erdoğan'ın tensibiyle Üniversitemize tahsis edilmiştir.

Böylece Üniversitemizin programları, Beşiktaş Yerleşkesinde konumlanan Sürekli Eğitim Merkezi'ndeki programlarla ve Dolmabahçe'deki Konservatuvarımızda sürdürülen yarı zamanlı programlarıyla ihtisas alanlarımıza yönelik eğitimler toplumun geniş kesimlerine de ulaştırılmaktadır.

Üniversitemizin kaynaklarını artırmak ve bunları verimli kullanmak konusundaki çalışmalarımız istikrarlı şekilde devam edecektir. Yeni kamu yönetimi anlayışı çerçevesinde 2005 yılında yürürlüğe konulan 5018 sayılı Kamu Mali Yönetimi ve Kontrol Kanunu da kaynakların etkin, ekonomik ve verimli bir şekilde kullanılmasını öngörmekte, saydamlık ve hesap verebilirliği temel ilke olarak kabul etmektedir.

Buna göre kaynakların kullanımını denetlemek için çeşitli raporlamalar yapılması ilgili kanunla hükme bağlanmıştır.5018 sayılı Kamu Mali Yönetimi ve Kontrol Kanunu'nun 25. Maddesine göre hazırlanan Üniversitemizin 2024 Yılı Yatırım Programı İzleme ve Değerlendirme Raporunu kamuoyunun bilgisine sunar, bu süreçte emeği geçen bütün çalışanlarımıza teşekkür ederim.

Prof. Dr. Handan İNCİ ELÇİ  
Rektör

**MİMAR SİNAN GÜZEL SANATLAR ÜNİVERSİTESİ**  
**2024 YILI YATIRIM PROGRAMI**  
**İZLEME ve DEĞERLENDİRME RAPORU**

**1. GENEL DEĞERLENDİRME**

Mimar Sinan Güzel Sanatlar Üniversitesi, 5018 sayılı Kamu Mali Yönetimi ve Kontrol Kanunu'nda Merkezi Yönetim Kapsamındaki Kamu İdarelerine ait (II) Sayılı Özel Bütçeli İdareler Cetvelinde yer alır.

Üniversitemiz, 1882'de Mekteb-i Sanayi-i Nefise-i Şahane adıyla kurulmuş ve müdürlüğüne arkeolog, müzeci, ressam Osman Hamdi Bey getirilmiştir. Resim, heykel, mimarlık ve hakkaklık alanlarında eğitim-öğretim yapması planlanan okulda 2 Mart 1883 tarihinde derslere başlamıştır.

Ülkemizin ilk sanat ve mimarlık yüksekokulu olan Kurum, 1928'de Güzel Sanatlar Akademisi adını almış ve böylece Ülkemizde Akademi unvanını alan ilk yükseköğretim kurumu olmuştur. Güzel Sanatlar Akademisi, 1969'da 1172 sayılı Devlet Güzel Sanatlar Akademileri Kanunu'nun kabul edilmesiyle birlikte bilimsel özerkliğe kavuşmuştur. 4.11.1981'de kabul edilen 2547 sayılı Kanun ve 20 Temmuz 1982'de çıkarılan 41 sayılı Kanun Hükmünde Kararname ile üniversiteye dönüşerek Mimar Sinan Üniversitesi adını almış, 2004 yılında ise adı Mimar Sinan Güzel Sanatlar Üniversitesi olarak düzenlenmiştir.

1882 yılına dayanan köklü geçmişi ile ülkemizin sanat alanında ilk eğitim-öğretim kurumu olan Üniversitemiz Türkiye'nin çağdaşlaşma sürecinde öncü kadroları yetiştirdiği gibi, günümüzde de bünyesindeki üç fakülte, üç enstitü, bir yüksekokul, bir meslek yüksekokulu ve İstanbul Devlet Konservatuvarı ile eğitim-öğretim programları yürütmeyi sürdürmektedir. Ayrıca Üniversitemizde 2022 yılında Yabancı Diller Yüksekokulu (26.07.2022 tarih ve 31904 sayılı Resmi Gazete) ve 2023 yılında İletişim Fakültesi (04.08.2023 tarihli ve 32269 sayılı Resmî Gazete) kurulmuştur.

Üniversitemizin bünyesinde ayrıca, ülkemizin en büyük sanat eseri koleksiyonu bulunan İstanbul Resim ve Heykel Müzesi ile Türk sinemasının en geniş film arşivi de yer almaktadır. Üniversitemiz sanat, mimari, tasarım alanlarındaki ihtisaslaşmasına bağlı olarak ülkemizin gerek yetiştirdiği öğrenciler gerek akademik kadrosunun üretimleriyle kültür ortamını beslemeye ve geliştirmeye devam etmektedir.

Üniversitemizin vizyonu, sanat, tasarım ve bilimde özgür düşünceyi, eleştirel yaklaşımı benimsemiş, kültürel mirasına saygılı, evrensel değerlere bağlı bireyler yetiştiren bir kurum olmaktır.

## 1.1. Üniversitemiz Yatırımlarının Finansman Kaynakları

7489 sayılı 2024 Yılı Merkezi Yönetim Bütçe Kanunu ile üniversitemize 06 – Sermaye Giderleri ekonomik koduna 256.500.000 TL tutarında olmak üzere toplam 1.761.626.000,00 TL başlangıç ödeneği tahsis edilmiştir.

Tasarruf tedbirleri kapsamında tüm projelerden 2024 yılı başlangıç ödeneklerinin %10'u kesilmiştir.

**Tablo 1: 2024 Yılı Yatırım Programında Yer Alan Projeler & Başlangıç Ödenekleri**

Sıra No	Sektör / Alt Sektör	Proje Numarası	Proje Adı	Proje Bedeli (TL)	Program Yılı Başlangıç Ödeneği (TL)	Tasarruf Tedbirleri Sonrası Program Yılı Başlangıç Ödeneği (TL)
1	Eğitim / Yükseköğretim	2024H03-232619	Çeşitli Ünitelerin Etüt Projesi	900.000	1.000.000	900.000
2	Eğitim / Yükseköğretim	2023H03-212546	Büyük Onarım	22.500.000	8.000.000	7.200.000
3	Eğitim / Yükseköğretim	2024H03-232625	Kampüs Altyapısı	9.000.000	3.000.000	2.700.000
4	Eğitim / Yükseköğretim	2024H03-232621	Yayın Alımı	2.281.418	2.000.000	1.800.000
5	Eğitim / Yükseköğretim	2024H03-232623	Muhtelif İşler	29.500.000	30.000.000	27.000.000
6	Eğitim / Yükseköğretim	2023H03-192309	Fındıklı Ek Eğitim Binası	36.250.000	12.500.000	11.250.000
7	Eğitim / Kültür	2020H04-160840	Mimarlık Fakültesi Binası Güçlendirme ve Restorasyonu	117.518.750	45.300.000	40.770.000
8	Eğitim / Kültür	2011H04-1428	Tophane-i Amire Tarihi Kimlik ve Çevre Düzenleme Projesi Hazırlanması	11.968.000	3.000.000	2.700.000
9	Eğitim / Kültür	2022H04-187893	Balmumcu Yerleşkesi İnşaatı Etüt Projesi	400.887.914	65.400.000	58.860.000
10	Eğitim / Kültür	2022H04-187892	Dolmabahçe Yerleşkesi Restorasyonu	79.237.000	30.000.000	27.000.000
11	Eğitim / Kültür	2023H04-196672	İstanbul Resim ve Heykel Müzesi	30.950.000	25.500.000	22.950.000
12	Eğitim / Kültür	2023H04-193161	Sıbyan Mektebi Restorasyonu İşİ	17.352.000	18.800.000	16.920.000
13	Eğitim / Kültür	2024H04-221681	Usta Mektebi-Arkeolojik Kazı Alanı Gezi Birimleri	3.400.000	8.000.000	7.200.000
14	Eğitim / Kültür	2024H04-234804	Ulusal Film Arşivi ARGE Çalışmaları	4.002.000	4.000.000	3.600.000
<b>GENEL TOPLAM</b>				<b>765.747.082</b>	<b>256.500.000</b>	<b>230.850.000</b>

2024 yılı boyunca ihtiyaçlar doğrultusunda Cumhurbaşkanlığınca uygun görülen 19.967.386 TL tutarında likit karşılığı ödenek kaydı, 14.000.000 TL yatırımları hızlandırma ödeneği ile 2.500.000 TL şartlı bağış ve yardım kaydı gerçekleştirilerek toplam sermaye giderleri ödeneği 267.317.386 TL tutarına ulaşmıştır. Toplam ödenekten 146.725.987,33 TL tutarında harcama gerçekleştirilmiştir.

## 1.2. Üniversitemizin Mevcut Hizmet / Üretim Kapasitesi

Üniversitemiz,

- Fen-Edebiyat Fakültesi
- Güzel Sanatlar Fakültesi
- İletişim Fakültesi
- Mimarlık Fakültesi
- İstanbul Devlet Konservatuvarı
- Kültür Varlıklarını Koruma ve Onarım Yüksekokulu
- Yabancı Diller Yüksekokulu
- Meslek Yüksek Okulu

ile ön lisans ve lisans düzeyinde eğitim-öğretim yapmaktadır.

Fen Bilimleri Enstitüsü, Sosyal Bilimler Enstitüsü ve Güzel Sanatlar Enstitüleri birleştirilerek Lisansüstü Eğitim Enstitüsü oluşturulmuş, 2024-2025 eğitim öğretim yılında faaliyete geçmiştir.

Üniversitemizde dil eğitimini geliştirmek ve uluslararasılaşmak politikamıza bağlı olarak bazı programlarımızı yabancı dille de sürdürebilmek amacıyla 2022 yılında Yabancı Diller Yüksekokulu kurulmuştur (26.07.2022 tarih 31904 sayılı Resmî Gazete).

Üniversitemizde görsel tasarımda dijital dönüşümün desteklenmesi ve geliştirilmesine katkı sağlamak amacıyla 2023 yılında İletişim Fakültesi kurulmuştur (04.08.2023 tarihli ve 32269 sayılı Resmî Gazete).

Bu programlar üniversitenin ihtisas alanı doğrultusunda kurulmuş 20 adet Uygulama ve Araştırma Merkezi'nde yapılan araştırma faaliyetleri ile desteklenmekte ve geliştirilmektedir.

Bunun yanı sıra İstanbul Resim ve Heykel Müzesi ile Tophane-i Âmire Kültür ve Sanat Merkezinde sadece öğretim elemanlarımızın değil, Ülkemizin sanatçılarına da destek olunmakta ve eserlerini sergileme imkânları sağlanmaktadır.



**Fındıklı - Merkez Kampüs**

**Tablo 2: Üniversitenin Kullanımında Olan ve Mülkiyet Durumuna Göre Fiziki Alanları (m2)**

Sıra	Birim	Belediye	Taban Alanı (m <sup>2</sup> )	Toplam Kapalı Alan (m <sup>2</sup> )	Mülkiyet ve Tahsis Şekli	Kullanım Amacı	İdari Alanlar (m <sup>2</sup> )	Öğretim Alanları (m <sup>2</sup> )	Sosyal Alanlar (m <sup>2</sup> )		Spor Alanları (m <sup>2</sup> )	
								Derslik – Laboratuvar – Salon	Kantin/ Yemekhane	Yurt	Açık	Kapalı
1	Fındıklı Yerleşkesi (Cemile Sultan Sarayı)	Beyoğlu	2.530	8.100	Milli Emlak	Öğretim-Kültür-İdari	500	7.600	-	-	-	-
2	Fotoğraf Bölümü Binası	Beyoğlu	209	866	Milli Emlak	Öğretim-Kültür-İdari	-	866	-	-	-	-
3	Heykel Ana Sanat Dalı Binası	Beyoğlu	900	1.108	Milli Emlak	Öğretim-Kültür-İdari	180	928	-	-	-	-
4	Selamlık (Rektörlük Binası)	Beyoğlu	491	943	Milli Emlak	Öğretim-Kültür-İdari	943	-	-	-	-	-
5	Akademi Kütüphanesi - Kantin- Öğrenci Yemekhanesi	Beyoğlu	950	1.450	Milli Emlak	Öğretim-Kültür-Sosyal	-	875	575	-	-	-
6	Fındıklı Yerleşkesi (Münire Sultan Sarayı)	Beyoğlu	2.530	8.600	Milli Emlak	Öğretim	300	8.000	300	-	150	-
7	Yemekhane	Beyoğlu	871	871	Milli Emlak	Sosyal	-	-	871	-	-	-
8	Sedad Hakkı Eldem Oditoryumu	Beyoğlu	642	642	Milli Emlak	Öğretim-Kültür	-	642	-	-	-	-
9	Zevk-i Kadın Sıbyan Mektebi	Beyoğlu	180	360	Vakıflar Genel Müdürlüğü	Öğretim-Kültür	180	180	-	-	-	-
10	Güzel Sanatlar Fakültesi Ek Binası	Beyoğlu	176	1.496	İnşa aşamasında.	MSGSÜ	374	1.122	-	-	-	-
11	Fındıklı Ek Hizmet Binası	Beyoğlu	123	1.496	İnşa aşamasında.	MSGSÜ	-	-	-	-	-	-
12	Tophane Kasrı (Nusretiye Kasrı)	Beyoğlu	172	344	Milli Emlak	Öğretim-Kültür-İdari	150	194	-	-	-	-
13	Tophane-i Amire Kültür ve Sanat Merkezi	Beyoğlu	1.855	1.855	Milli Emlak	Kültür	100	1.755	-	-	-	-
14	Grafik Tasarım Uygulama ve Araştırma Merkezi Binası	Beyoğlu	40	200	Milli Emlak	Öğretim-Kültür	-	200	-	-	-	-
15	İstanbul Resim ve Heykel Müzesi	Beyoğlu	4.470	28.685	T.D.İ.	Kültür	2.000	24.685	2.000	-	-	-
16	Süheyl Bey Camii Alt Katı (Kitap Satış)	Beyoğlu	40	40	Vakıflar Genel Müdürlüğü	Öğretim-Kültür	40	-	-	-	-	-
17	Beşiktaş Yerleşkesi	Beşiktaş	870	4.350	MSGSÜ	Öğretim-Kültür	1.895	2.305	150	-	-	-
18	Balmumcu Yerleşkesi	Beşiktaş	4.000	9.710	Milli Emlak	Öğretim-Kültür-İdari	600	8.800	310	-	-	-
19	Dolmabahçe Yerleşkesi	Beşiktaş	4.052	6.357	Milli Emlak	Öğretim-Kültür-İdari	632	5.349	376	-	-	-
20	Ortaköy Kız Öğrenci Yurdu	Beşiktaş	970	4.500	Milli Emlak	Sosyal	470	-	500	3.530	-	-
21	Bomonti Yerleşkesi	Şişli	2.764	54.000	MSGSÜ	Öğretim-Kültür-İdari	13.320	39.780	1.400	-	-	500
22	Rektörlük Araştırma ve Uygulama Merkezi	Sarıyer	743	1.009	Milli Emlak	Uygulamalı Öğretim-Sosyal	-	609	250	-	-	-
23	Birgi Sandıköğlü Konağı	İzmir/Birgi	170	340	Hazine ve Maliye Bakanlığı	Uygulamalı Öğretim-Sosyal	70	-	-	-	-	-
24	Divriği (Yaz Okulu)	Sivas/Divriği	-	-	Divriği Kaymakamlığı	Uygulamalı Öğretim-Sosyal	-	-	-	-	-	-
25	Avşar (Yaz Okulu)	Balıkesir	1.167	-	MSGSÜ	Uygulamalı Öğretim-Sosyal	-	-	-	-	-	-
26	Marmara Adası (Yaz Okulu)	Balıkesir	22.340	-	MSGSÜ	Uygulamalı Öğretim-Sosyal	-	-	-	-	-	-
27	Büyükkada (Sergi Mekânı)	İstanbul	-	70	MSGSÜ	Sosyal	70	-	-	-	-	-
<b>TOPLAM ALAN</b>			<b>52.088</b>	<b>135.869</b>			<b>21.754</b>	<b>103.890</b>	<b>6.732</b>	<b>3.530</b>	<b>150</b>	<b>500</b>

### 1.3. 2024 Yılı Yatırımlarıyla Hedeflenen ve Gerçekleşen Kapasite - Kalite Artışı / İyileşme

Ülkemizin sanat, mimarlık ve kültür alanlarında yükseköğretim yürüten ilk ve en köklü kurumu olarak bu alanlarda en çok tercih edilen üniversitelerin başında gelen üniversitemizde her yıl artış gösteren öğrenci sayısına bağlı olarak derslik, atölye, sergi alanları, çalışma odası ve benzeri ihtiyaçlar da artmaktadır.

Mevcut binalarımızın ülkemizin deprem riskine göre güçlendirilmesi ise 2024 Yılı Yatırım Programında da başlıca hedeflerimizden biri olmuştur. Bu nedenle 2024 yatırım projeleri kapsamında üniversitemizin kullanımında olan fiziki alanların depreme dayanıklı hale getirilmesi için güçlendirme çalışmaları yapılmıştır. Bu açıdan özellikle 2023 yılında Yatırım Programına alınan Fındıklı Ek Eğitim Binası projesi ile deprem dayanımının yetersiz olduğu raporlanan bina yıkılmış ve 2024 yılında yeniden yapımına başlanmıştır.

Aynı şekilde deprem riski raporlanan Balmumcu Yerleşkesinde de bu kapsamda bir çalışma başlatılacağı için bu alanda bulunan Prof. Sami Şekeroğlu Sinema-TV Uygulama ve Araştırma Merkezi bünyesindeki Ulusal Türk Film Arşivi'nin muhafazası amacıyla Bomonti Yerleşkemize taşınması planlanmış ve Kültür Bakanlığı Telif Hakları Genel Müdürlüğüne desteklenen bu proje kapsamında Üniversitemiz Balmumcu Yerleşkesi İnşaatı Etüt Projesi'ne 2022 yılında 7.000.000 TL tutarında yatırımları hızlandırma ödeneği aktarılmıştır. Proje, 2023 yılında Ulusal Türk Film Arşivinin Bomonti Yerleşkesine taşınması ile devam etmiş; 2024 yılı sonunda ise arşiv bünyesinde bulunan nitrat tabanlı eserlerin taşınma iş ve işlemlerinin Kültür ve Turizm Bakanlığı tarafından ihale edilmesiyle sürdürülmüştür.



**Balmumcu Yerleşkesi**

#### 1.4. 2024 Yılı Yatırım Uygulamaları

2024 yılı boyunca ihtiyaçlar doğrultusunda Cumhurbaşkanlığınca uygun görülen 17.701.418 TL tutarında likit karşılığı ödenek kaydı, 14.000.000 TL yatırımları hızlandırma ödeneği ile 2.500.000 TL şartlı bağış ve yardım kaydı gerçekleştirilerek toplam sermaye giderleri ödeneği 265.051.418 TL tutarına ulaşmıştır. Toplam ödenekten 146.725.987,33 TL tutarında harcama gerçekleştirilmiştir.

Nakdi gerçekleşme oranı başlangıç ödeneğine göre yaklaşık %63,55 toplam ödeneye göre %54,88 olarak tespit edilmiştir.

**Tablo 3: Yatırım Projeleri Ödenek Hareketleri Tablosu (TL)**

İşin Adı	Program Yılı Ödeneği	Tasarruf Tedbirleri Sonrası Program Yılı Ödeneği	Likit Karşılığı Ödenek Kaydı	Yatırımları Hızlandırma Ödeneği Aktarımı	Şartlı Bağış ve Yardım	Projeler Arası Aktarım	Toplam Ödenek	Harcama
Çeşitli Ünitelerin Etit Projesi	1.000.000	900.000	-	-	-	-	900.000	898.200
Büyük Onarım	8.000.000	7.200.000	-	6.000.000	-	1.800.000	15.000.000	14.332.583
Kampüs Altyapısı	3.000.000	2.700.000	-	-	-	-	2.700.000	2.694.186
Yayın Alımı	2.000.000	1.800.000	481.418	-	-	-	2.281.418	2.280.240
Muhtelif İşler	30.000.000	27.000.000	-	-	2.500.000	-	29.500.000	21.108.705
Fındıklı Ek Eğitim Binası	12.500.000	11.250.000	14.220.000	8.000.000	-	2.000.000	35.470.000	34.781.495
Mimarlık Fakültesi Binası Güçlendirme ve Restorasyonu	45.300.000	40.770.000	-	-	-	-	40.770.000	23.281.873
Tophane-i Amire Tarihi Kimlik ve Çevre Düzenleme Projesi Hazırlanması	3.000.000	2.700.000	3.000.000	-	-	-	5.700.000	2.816.562
Balmumcu Yerleşkesi İnşaatı Etüt Projesi	65.400.000	58.860.000	-	-	-	-	58.860.000	-
Dolmabahçe Yerleşkesi Restorasyonu	30.000.000	27.000.000	-	-	-	-	27.000.000	9.494.399
İstanbul Resim ve Heykel Müzesi	25.500.000	22.950.000	2.265.968	-	-	-	25.215.968	24.357.964
Sıbyan Mektebi Restorasyonu İş	18.800.000	16.920.000	-	-	-	-	16.920.000	7.975.705
Usta Mekteb-i Arkeolojik Kazı Alanı Gezi Birimleri	8.000.000	7.200.000	-	-	-	-3.800.000	3.400.000	-
Ulusal Film Arşivi ARGE Çalışmaları	4.000.000	3.600.000	-	-	-	-	3.600.000	2.704.076
<b>Toplam</b>	<b>256.500.000</b>	<b>230.850.000</b>	<b>19.967.386</b>	<b>14.000.000</b>	<b>2.500.000</b>	<b>-</b>	<b>267.317.386</b>	<b>146.725.988</b>

## 2. 2024 YILI PROJE UYGULAMALARI

### 2.1. Devam Eden Projeler

#### 2.1.1. 2023 H 03 – 212546 Büyük Onarım

2024 Yılı Yatırım Programında toplam proje bedeli 22.500.000 TL, program yılı ödeneği ise 8.000.000 TL olan projenin Tasarruf Tedbirleri sonrası program yılı ödeneği 7.200.000 TL olmuştur.

Büyük Onarım Projesine 6.000.000 TL yatırımları hızlandırma ödeneği talep edilmiştir. Ayrıca Usta Mekteb-i Arkeolojik Kazı Alanı Gezi Birimleri projesinden 1.800.000 TL aktarım gerçekleştirilmiştir. Projenin 15.000.000 TL tutarına ulaşan mevcut ödeneğinin tamamı harcanmıştır.

2023-2025 yıllarını kapsayan projede fiziki gerçekleşme oranı % 50'dir.

**Tablo 4: Büyük Onarım Projesinde Yapılan İşler**

Büyük Onarım
Muhtelif Birimlere Bakım Onarım İşleri İçin Malzeme Alımı İşİ
Fındıklı Ek Bina Network Sistemi İle Telefon Baz İstasyonu Kurulması İşİ
Bomonti Veri Merkezi Hassas Klima Bakım Onarım İşİ
Sahne Dekor Bölümü Havalandırma Cihazı ve Kanalları Revizyon İşİ
Bomonti ve Ortaköy Kız Öğrenci Yurdu Binalarında Asansör Parça Değişim İşİ
Bomonti Binası Pis Su Dalgıç Pompası Bakım ve Onarım İşİ
Muhtelif Yerleşkelerde Acil Durum Tahliye Planlarının Çizimi ve Montajı Yapılması İşİ
Bomonti ve İletişim Fakültesi Binalarında İp Baz İstasyonu Altyapı Sistemi Yapılması İşİ
Muhtelif Birimlerde Kullanılmak Üzere Ahşap Malzemesi Alınması
Ortaköy Kız Öğrenci Yurdu Binasında Yangın Merdivenleri ve Bodrum, Zemin ve 1.,2. Katlarda Boya Yapılması İşİ
Muhtelif Birimlerde Klima Bakım Onarım İşlerinin Yapılması
Muhtelif Birimlerin Kazan Parça Değişim İşlerinin Yapılması
Rektörlük Okuma Bahçesi ve Merkez Bina Çiçeklik İşİ İçin Ahşap Malzeme Alımı İşİ
Ortaköy Kız Öğrenci Yurdu 3-4. Katlar ve Çatı Katı Çalışma Alanlarının Boya ve Tadilat İşleri
Beşiktaş SEM Binası Kayar Kapı Motor Tamir ve Onarım İşİ
Bomonti Binası Asansörü Parça Değişim İşİ
Beşiktaş, Bomonti, Salıpazarı Binaları Yangın Alarm Sistemi Hizmet Alım İşİ
Muhtelif Birimlerde Kullanılmak Üzere Bakım Onarım İşleri İçin Malzeme Alım İşİ

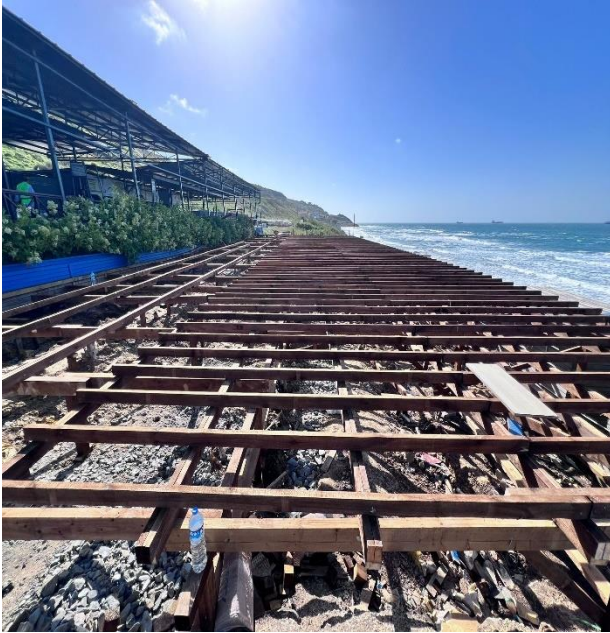

**Büyük Onarım Projesinden Çalışmalar**

### 2.1.2. 2023 H 03 - 192309 Fındıklı Ek Eğitim Binası Projesi

Üniversitemize ait, Fındıklı bölgesinde yer alan binanın deprem dayanımının yetersiz olması sebebiyle yıkılarak tekrar inşa edilmesi gerektiği İSTON tarafından yapılan tetkik ve incelemeler sonucunda belirlenmiştir. Bu çerçevede 2024 yılında 36.250.000 TL toplam proje bedeli ile Yatırım Programında yer alan Fındıklı Ek Eğitim Binası Projesinde binanın yıkılarak yeniden yapılması öngörülmüştür.

Bina yıkımı tamamlanmış, bunun için 2023 yılında 780.000 TL harcanmış ve 2023 yılında süre ve proje tutarı revizyonu yapılarak 19.09.2023 tarihinde işin yer teslimi yapılmıştır.

2024 yılında 12.500.000 TL olan program yılı ödeneğinden tasarruf tedbirleri kapsamında %10 oranında kesinti yapılmıştır. Projeye 8.000.000 TL yatırımları hızlandırma ödeneği talep edilerek aktarılmıştır. Projeler arası aktarım ile 2.000.000 TL ve likit karşılığı olarak 14.220.000 TL eklenmiştir. Projenin 2024 yılı program yılı ödeneği 35.470.000 TL'ye ulaşmıştır. 2024 yılında 34.781.494,83 TL harcanmıştır.

2024 yılı sonu itibariyle tamamlanması öngörülen proje geçici kabul işlemleri ve benzeri nedenlerle 2025 yılında devam etmektedir.



Fındıklı Ek Eğitim Binası Projesinden Çalışmalar

### 2.1.3. 2011 H 04 – 1428 Tophane-i Amire Binası Onarım ve Çevre Düzenlemesi Projesi

2024 Yılı Yatırım Programında toplam proje bedeli 11.968.000 TL, 2024 yılı program yılı ödeneği ise 3.000.000 TL olan Tophane-i Amire Binası Onarım ve Çevre Düzenlemesi Projesinin Tasarruf Tedbirleri sonrası ödeneği 2.700.000 TL olarak güncellenmiştir.

Projeye 3.000.000 TL tutarında likit talep edilmiştir. Böylece projenin program yılı ödeneği 5.700.000 TL'ye ulaşmıştır. Projeden 2.816.562 TL tutarında harcama yapılmıştır. Fiziki gerçekleşme oranı %40, nakdi gerçekleşme oranı %49'dur.

**Tablo 5: Tophane-i Amire Kültür ve Sanat Merkezi Çevre Düzenleme Projesinde Yapılan İşler**

Tophane-i Amire Kültür ve Sanat Merkezi Çevre Düzenleme Projesi
Tophane-i Amire Sarnıçlarında Çatı Aktarım ve Onarımı İle Çeşitli Boya-Raspa İşleri
Tophane-i Amire Kayar Kapı İşi
Tophane Kasrı Sıva ve Kalem İşi Onarımı Yapılması



**Tophane-i Amire Kültür ve Sanat Merkezi Çevre Düzenlemesi Projesinden Çalışmalar**

#### 2.1.4. 2020 H 04 – 160840 Mimarlık Fakültesi Binası Güçlendirme ve Restorasyonu Projesi

2024 Yılı Yatırım Programında Mimarlık Fakültesi Binası Güçlendirme ve Restorasyonu Projesinin toplam proje bedeli 117.518.750 TL, 2024 yılı program yılı ödeneği ise 45.300.000 TL olarak belirlenmiştir. Tasarruf Tedbirleri sonrası 40.770.000 TL olarak revize edilen projeden 23.281.873 TL tutarında harcama yapılmıştır. Nakdi gerçekleştirme oranı %57'dir.

Proje kapsamında "Münire Sultan Sarayı (Mimarlık Fakültesi) İnce İşler ve Restorasyon İşlerinin Yapılması" işinin geçici kabul işlemleri tamamlanarak 2022-2023 eğitim öğretim yılı bahar dönemi öncesinde hizmete açılmıştır. Projenin 2024 yılında Münire Sultan Sarayı'nın (Mimarlık Fakültesi) çatı bakım onarımlarının yapılması ile süreç tamamlanmıştır.

2025 Yılı Yatırım Programı ile Mimarlık Fakültesi Binası Güçlendirme ve Restorasyonu Projesi'nin ismi değiştirilerek Fındıklı Merkez Kampüsü Güçlendirme, Restorasyon ve Bakım-Onarımı olmuştur.



Mimarlık Fakültesi Binası Güçlendirme ve Restorasyonu Projesinden Çalışmalar

### 2.1.5. 2022 H 04 – 187892 Dolmabahçe Yerleşkesi Restorasyonu Projesi

2024 Yılı Yatırım Programında toplam proje bedeli 79.237.000 TL, 2024 yılı program yılı ödeneği ise 30.000.000 TL olan Dolmabahçe Yerleşkesi Restorasyonu Projesinin Tasarruf Tedbirleri sonrası tutarı 27.000.000 TL olarak revize edilmiştir. Projeden 9.494.399 TL tutarında harcama yapılmıştır. Fiziki gerçekleşme oranı %13, nakdi gerçekleşme oranı %35'tir.

Üniversitemize 2021 yılında tahsis edilen Dolmabahçe Yerleşkesinde, 2023-2024 eğitim-öğretim yılının güz döneminden itibaren İstanbul Devlet Konservatuarı faaliyetlerini gerçekleştirmektedir.

**Tablo 6: Dolmabahçe Yerleşkesi Restorasyonu Projesinde Yapılan İşler**

Dolmabahçe Yerleşkesi Restorasyonu
Dolmabahçe Yerleşkesin Jeneratör Ses İzolasyon Kabini İşi
Dolmabahçe Yerleşkesi Konservatuvar Müdürlüğü Binalarında Personel Odası Çatısı, Bale Bölümü Yeni Derslik Oluşturulması, Çeşitli İnşaat İşleri ile Kazan Dairesi Revizyonları ve Tesisat İşleri Yapılması
İstanbul Devlet Konservatuarı Yerleşkelerinde Ana Giriş Düzenlemesi ve Muhtelif Tadilat İşleri
İstanbul Devlet Konservatuarı, Dolmabahçe ve Beşiktaş Yerleşkelerinde Çeşitli Boya ve Tadilat İşleri
Dolmabahçe Kampüsü Batı Cephesi Tek Katlı Yapılarda Kantin ve İç Bahçede Muhtelif İnşaat ve Çevre Düzenleme Yapım İşi
İstanbul Devlet Konservatuarı Ek Bale Salonu ve Giyinme Alanları Yapım İşi
Dolmabahçe Yerleşkesi ve Tophane-İ Amire Binasında Jeneratör Düzenleme İşleri
Binalarda Elektrik Topraklama ve Paratoner Bakım Onarım İşleri
Tophane-i Amire, Dolmabahçe ve Bomonti Binalarında Mekanik Tesisat ve İnşaat İşleri Yapılması İşi
Dolmabahçe Yerleşkesi Kantin Oluşturulması ve Çeşitli İnşaat Onarım İşleri Yapılması



**Dolmabahçe Yerleşkesi Restorasyonu Projesinden Çalışmalar**

## 2.1.6. 2023 H 04 – 196672 İstanbul Resim ve Heykel Müzesi Projesi

2023-2024 yıllarını kapsayan İstanbul Resim ve Heykel Müzesi Projesi, biri ana proje ile aynı adı taşıyan iki alt projeden oluşmaktadır. Yatırım Programı yayınlandığında toplam proje tutarı 30.950.000 TL ve program yılı proje ödeneği 25.500.000 TL olan yıllık projenin Tasarruf Tedbirleri sonrası program yılı ödeneği 22.950.000 TL olmuştur.

### a) 2023 H 04 – 196672 – 17974 Fumigasyon Odası

2024 Yılı Yatırım Programında yer alan Fumigasyon Odası alt projesinin program yılı ödeneği 16.000.000 TL olarak belirlenmiştir.

İstanbul Resim ve Heykel Müzesi Müdürlüğünce yürütülen maliyet araştırmalarının ardından kur dalgalanmaları dolayısıyla alt proje ödeneğinin maliyeti karşılamayacağı ortaya çıkmış ve projede süre uzatımına gidilerek maliyet revizyonu yapılmıştır.

2023 yılında Fumigasyon Odası alt projesinden ihale dosyası, projelendirme ve yaklaşık maliyet çalışması için 59.000 TL harcama gerçekleştirilmiştir. 2024 yılında Tasarruf Tedbirleri kapsamında 1.600.000 TL ödeneği kesilen projeye 2.265.968 TL likit karşılığı ödenek kaydı ile İstanbul Resim ve Heykel Müzesi alt projesinden 6.000.000 TL tutarında ödenek aktarılmıştır.

2024 yılı toplam ödeneği 22.665.968 TL tutarına ulaşan proje fiziksel olarak Kasım ayında tamamlanmış ve 22.048.800 TL harcama gerçekleştirilmiştir.

### b) 2023 H 04 – 196672 – 196674 İstanbul Resim ve Heykel Müzesi

2023 Yılı Yatırım Programı ile başlayan projenin 2023 yılı bütçe uygulamaları sonucunda alt proje ödeneği toplam 5.925.032 TL tutarına ulaşmış ve bu tutardan 5.585.735,16 TL kadarı harcanmıştır.

2024 yılında ise 9.500.000 TL başlangıç ödeneği olan alt projeden 950.000 TL Tasarruf Tedbirleri kapsamında kesilmiş ve Fumigasyon Odası alt projesine 6.000.000 TL ödenek aktarılmıştır.

2024 yılı bütçe uygulamaları sonucunda 2.550.000 TL ödeneği olan bu alt projeden 2.309.164,20 TL tutarında harcama gerçekleştirilmiştir.

Alt proje kapsamında İstanbul Resim ve Heykel Müzesi bünyesinde bulunan 10 adet asansör, 2 adet 800 kVA jeneratör, merkezi UPS, yangın alarm sistemi, fancoil üniteleri, havalandırma sistemi gibi teknik cihazların bakımları ile kullanım ömürlerinin uzatılması ve verimli çalışmaları ve mezkûr teknik cihazların bakım-onarımları başta olmak üzere mamul mal alımları ve tadilat işleri (Müze Akademi, Akademi Sinema Salonu) gerçekleştirilmiştir.

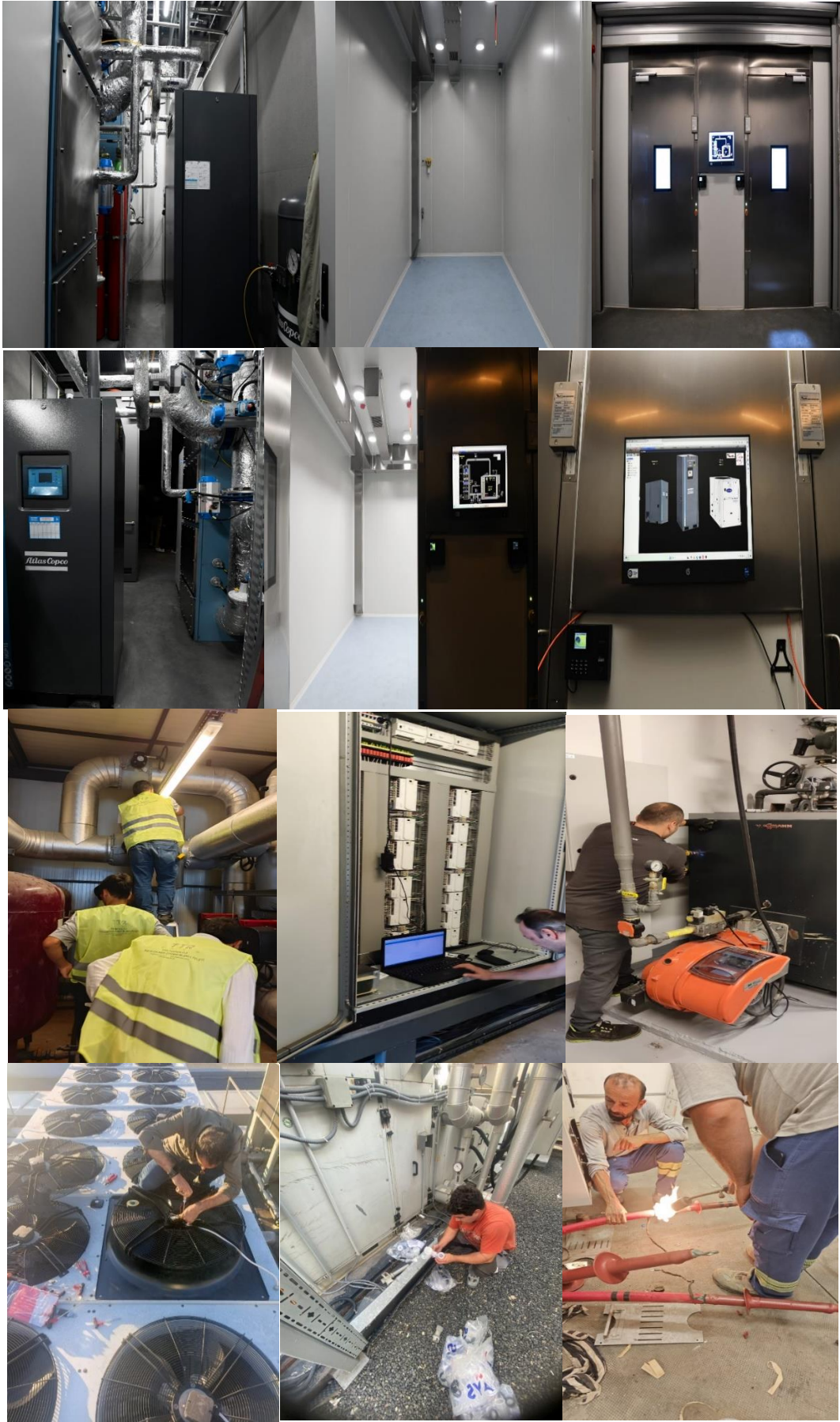

**İstanbul Resim ve Heykel Müzesi Projesinden Çalışmalar**

### 2.1.7. 2023 H 04 – 193161 Sıbyan Mektebi Restorasyonu Projesi

2023 Yılı Yatırım Programı ile başlayan Sıbyan Mektebi Restorasyonu Projesinin toplam proje tutarı 17.352.000 TL ve 2024 yılı proje ödeneği 18.800.000 TL olarak yayınlanmıştır. Tasarruf Tedbirleri sonrası program yılı ödeneği 16.920.000 TL olmuştur.

Üniversitemiz Merkez Kampüs içerisinde yer alan, tarihi “Zevk-i Kadın Sıbyan Mektebi” nin restorasyon proje çalışmaları tamamlanarak Kültür Varlıklarını Koruma Kurulundan gerekli onaylar alınmıştır. 2023 yılı içerisinde ihalesi tamamlanarak 2024 yılında çalışmaları başlayan restorasyon işlerinin 2025 yılında tamamlanması hedeflenmektedir.

2024 yılında projeden restorasyon projesi çalışmaları için 7.975.705 TL tutarında harcama yapılmıştır.



Zevk-i Kadın Sıbyan Mektebi

### 2.1.8. 2024 H 03 - 232625 Kampüs Altyapısı Projesi

2024 Yılı Yatırım Programında toplam proje bedeli 9.000.000 TL, 2024 yılı program yılı ödeneği ise 3.000.000 TL olan Kampüs Altyapısı Projesinde ödeneğin Tasarruf Tedbirleri sonrası 2.700.000 TL olarak güncellenmesi gerekmiştir. Projeden 2.694.186 TL harcanmıştır.

2024-2026 yıllarını kapsayan projenin fiziki gerçekleşme oranı %30 ve nakdi gerçekleşme oranı %100 olarak hesaplanmıştır.

**Tablo 7: Kampüs Altyapısı Projesinde Yapılan İşler**

Kampüs Altyapısı
Bomonti Yerleşkesi Akademik Personel Odası Düzenlemesi ve Çeşitli Onarım İşleri Yapılması
Kilyos Yerleşkesi Kaçak Su Tespiti ve Onarım İşleri
Muhtelif Birimlerde Telefon Santrali Onarımı ve Telefon Altyapı İşleri
Tophane-i Amire Binası Engelli Platformunun Revizyonunun Yapılarak Devreye Alınması İşleri
Fındıklı Kampüsü Altyapı Tıkalı Kanal Açılması İşleri
Birimlerdeki Klimaların Demontaj-Montaj ve Onarım İşleri
Tophane-i Amire, Dolmabahçe ve Bomonti Binalarında Mekanik Tesisat ve İnşaat İşleri Yapılması İşleri
Fındıklı ve Ortaköy Binalarında Atık Su Pompası Yenilenmesi İşleri
İRHM Atölyesi Aydınlatma Düzenleme İşleri
Nusretiye Kasrı Çevresinin Peyzaj İmalatlarına Hazır Hale Getirilmesi İşleri
Mimarlık Fakültesinde Bulunan Asansöre Ait Parça Değişim İşleri
Geleneksel Binası Jeneratörünün Rektörlük Araştırma Merkezinde Devreye Alınması İşleri

### 2.1.9. 2024 H 04 – 234804 Ulusal Film Arşivi ARGE Çalışmaları

Ulusal Film Arşivi projesi ile ülkemizin en büyük sinema arşivine sahip olan kurumumuzun, arşiv olanaklarının geliştirilerek ARGE temelli Ulusal Film Arşivi'ne dönüştürülmesi amaçlanmaktadır. Bu amaçla, 1940-2000 yılları arasında çekilen Türk filmlerinin teknik açıdan incelenmesi, raporlanması, onarılması ve gerektiğinde acil dijital kayıtlarının yapılması planlanmıştır. Ayrıca, bu filmlerin uluslararası film arşivlerinde korunması ve saklanması için yeni imkanların geliştirilmesine odaklanan ARGE çalışmaları yürütülmektedir. Elde edilen sonuçlar, Uluslararası Film Arşivleri Federasyonu (FIAF) ile paylaşılacak ve uluslararası sempozyumlarda sunulacaktır.

Ayrıca, uluslararası film arşivlerinde kullanılacak film koruma ve saklama imkanlarının geliştirilmesi amaçlanan projenin tamamlanması için üç yıl süre öngörülmektedir.

2024 Yılı Yatırım Programında toplam proje bedeli ve 2024 yılı program yılı ödeneği 4.000.000 TL olan Ulusal Film Arşivi ARGE Çalışmaları projesinden Tasarruf Tedbirleri sonrası kalan tutar 3.600.000 TL olmuştur. Projeden 2.704.076 TL harcanmıştır. Nakdi gerçekleşme oranı %75'tir.



**Black Magic Cintel Scanner**



**Black Magic Cintel Scanner ve Desktop Mac Bilgisayar'da 16-35 mm Filmlerin Yüksek Çözünürlükte Taranarak Dijital Ortama Aktarılma İşlemi**

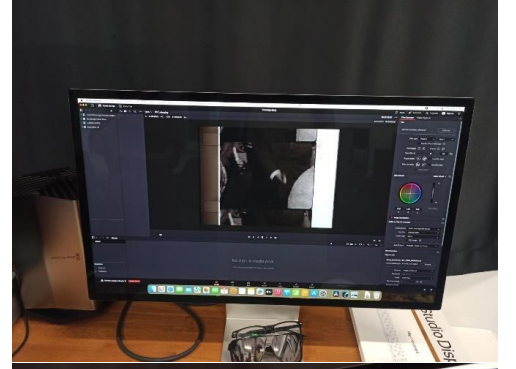

**Black Magic Cintel Scanner'da Film Taranırken Desktop Mac Bilgisayar'da Filmin Görüntüsü**



**Black Magic Cintel Scanner 35 mm Filmin Yakından Çekilmiş Taranma Görüntüsü**

## 2.2. Tamamlanan Projeler

### 2.2.1. 2024 H 03 - 232619 Çeşitli Ünitelerin Etüt Projesi

2024 Yılı Yatırım Programında toplam proje bedeli ve 2024 yılı program yılı ödeneği 1.000.000 TL olan Çeşitli Ünitelerin Etüt Projesinden Tasarruf Tedbirleri sonrası kalan tutar 900.000 TL olmuştur. Projeden 898.200 TL harcanmıştır. Nakdi gerçekleşme oranı %100'dür.

Bu projede Üniversitemizin yatırım programında yer alan ve planlanan işler için etüt-proje hizmetleri yürütülmüştür.

**Tablo 8:Çeşitli Ünitelerin Etüt Projesi Kapsamında Yapılan İşler**

Çeşitli Ünitelerin Etüt Projesi
Muhtelif Yerleşkelerde Acil Durum Tahliye Planlarının Çizimi ve Montajı Yapılması İş
Fındıklı, Bomonti ve Müze Binalarında 2024 Yılı Enerji Yöneticiliği Hizmeti Alım İş
Münire Sultan Sarayı (Mimarlık Fakültesi) Çatı İhale Dosyası Hazırlama Hizmeti İş
Fotoğraf Bölümü Binası Deprem Performans Analizi Yapılması İş
Binalarda Topraklama ve Paratoner Periyodik Ölçümleri Yapılması ve Raporlanması İş
Güzel Sanatlar Fakültesi Binasının Yangın Algılama Sistemi, Acil Anons Sistemi ve Kablo Tava Sisteminin Proje Çizim İş

**Tablo 9: Çeşitli Ünitelerin Etüt Projesi Tamamlanma Raporu**

Projenin Yatırım Parametreleri (Bin TL)						
	Yatırım Programına Alınış Değerleri			Revize Edilmiş Son Değerler		
Proje No	2024 H 03 - 232619			2024 H 03 - 232619		
Proje Adı	Çeşitli Ünitelerin Etüt Projesi			Çeşitli Ünitelerin Etüt Projesi		
Sektör/Altsektör	Eğitim / Yükseköğretim			Eğitim / Yükseköğretim		
Proje Yeri	İstanbul			İstanbul		
Karakteristiği	Etüt-Proje			Etüt-Proje		
Başlama-Bitiş Tarihi	01/01/2024 - 31/12/2024			01/01/2024 - 31/12/2024		
Proje Tutarı (Maliyeti)	Dış	Toplam	Kamulaştırma	Dış	Toplam	Kamulaştırma
2024		1.000			900	
Yıllar İtibarıyla Yapılan Harcama (Bin TL)						
	Cari Fiyatlarla			2024 Yılı Fiyatlarıyla*		
Programa Alındığı Yıl	Dış	Toplam	Kamulaştırma	Dış	Toplam	Kamulaştırma
2024		898			898	
Karşılaşılan Sorunlar, Getirilen Çözümler, Çıkarılan Dersler						
Projeden Beklenen ve Elde Edilen Faydalar	Üniversitemizin devam eden ve yapılması planlanan yatırımları için yapılan etüt-proje çalışmaları ile önümüzdeki yıllar için altyapı oluşturulmuştur.					
Yapılan İşler, Uygulamada Karşılaşılan Sorunlar, Nedenleri ve Nasıl Çözüldüğü	Onarım işlerinde maliyetin tam olarak belirlenebilmesi çoğu zaman mümkün olamamaktadır.					

\*: 2024-2026 Yatırım Programı Hazırlama Rehberi – Deflatör (2024 =1)

## 2.2.2. 2024 H 03 - 232621 Yayın Alımı Projesi

2024 Yılı Yatırım Programında toplam proje bedeli ve program yılı ödeneği 2.000.000 TL olan Yayın Alımı Projesinden Tasarruf Tedbirleri sonrası güncelleme yapılmıştır. Yapılan güncelleme ile projenin 1.800.000 TL olan program yılı ödeneğine 481.418 TL tutarında likit kaydı yapılmıştır. Böylece projenin toplam tutarı 2.281.418 TL olmuştur. Projenin dönem sonuna kadar harcama toplamı 2.280.240 TL'dir.

2024 yılı içerisinde kütüphanelerimizde basılı kitap/tez/kitap dışı yayın/sürelî yayın sayısı: 163.488 adet basılı kitap/tez/sürelî yayın/kitap dışı materyal ve eğitim-öğretim alanlarımızı destekleyici konuları içeren 58 adet veritabanı ile 330.500 adet e-kitap, 84.900 adet e-dergiye tam metin erişim imkânı bulunmaktadır. Kütüphane kataloğu aracılığıyla kullanıcılar tüm kütüphane kaynaklarının bibliyografik bilgilerine ve elektronik kaynaklara (veritabanları) tam metin erişim sağlayabilmektedir. Ayrıca; Kampüs dışından e-kütüphane portalımız (<http://ekutuphane.msgsu.edu.tr>) aracılığıyla da elektronik kaynaklara erişim imkânı sunulmaktadır.



**Fındıklı Akademi Kütüphanesi**

**Tablo 10:Yayın Alımı Projesi Harcama Tablosu**

<b>Alım Türü</b>	<b>Tutarı (TL)</b>
Basılı Yayın Alımları ve Yapımları	119.356,80
Elektronik Ortamda Yayın Alımları ve Yapımları	2.160.883,59
<b>Toplam</b>	<b>2.280.240,39</b>

**Tablo 11:Yayın Alımı Projesi Tamamlanma Raporu**

Projenin Yatırım Parametreleri (Bin TL)						
	Yatırım Programına Alınış Değerleri			Revize Edilmiş Son Değerler		
Proje No	2024H03-232621			2024H03-232621		
Proje Adı	Yayın Alımı			Yayın Alımı		
Sektör/Altsektör	Eğitim / Yükseköğretim			Eğitim / Yükseköğretim		
Proje Yeri	İstanbul			İstanbul		
Karakteristiği	Basılı ve Elektronik Yayın Alımları			Basılı ve Elektronik Yayın Alımları		
Başlama-Bitiş Tarihi	01/01/2024 - 31/12/2024			01/01/2024 - 31/12/2024		
Proje Tutarı (Maliyeti)	Dış	Toplam	Kamulaştırma	Dış	Toplam	Kamulaştırma
2024		2.000			2.281	
Yıllar İtibarıyla Yapılan Harcama (Bin TL)						
	Cari Fiyatlarla			2024 Yılı Fiyatlarıyla*		
Programa Alındığı Yıl	Dış	Toplam	Kamulaştırma	Dış	Toplam	Kamulaştırma
2024		2.280			2.280	
Karşılaşılan Sorunlar, Getirilen Çözümler, Çıkarılan Dersler						
Projenin Beklenen ve Elde Edilen Faydalar	Projedeki abone olunan veritabanları ile üniversite mensubu öğretim üyesi ve öğrencilerine yönelik olarak akademik bilgi hizmeti sağlanmaktadır.					
Yapılan İşler, Uygulamada Karşılaşılan Sorunlar, Nedenleri ve Nasıl Çözüldüğü	Abonelik sağlanan veri tabanlarına ilişkin ödemelerin döviz cinsinden olması nedeniyle kurda meydana gelen dalgalanmalar maliyet riski oluşturmaktadır.					

\*: 2024-2026 Yatırım Programı Hazırlama Rehberi – Deflatör (2024 =1)

### 2.2.3. 2024 H 03 - 232623 Muhtelif İşler Projesi

2024 Yılı Yatırım Programında toplam proje bedeli ve program yılı ödeneği 30.000.000 TL olan Muhtelif İşler Projesi; Kültür Varlıklarını Koruma ve Onarım Yüksekokulu, Bilgi İşlem Daire Başkanlığı, İdari ve Mali İşler Daire Başkanlığı, Sağlık-Kültür ve Spor Daire Başkanlığı ile Yapı İşleri ve Teknik Daire Başkanlığınca ortak yürütülen toplulaştırılmış bir projedir.

Projenin Tasarruf Tedbirleri sonrası program yılı ödeneği 27.000.000 TL olmuştur. Projeye bilgisayar alımlarında kullanılmak üzere V Vakfi tarafından 2.500.000 TL tutarında şartlı bağış ve yardım ödenek kaydı gerçekleşmiştir.

Bütçe uygulamaları sonucunda toplam ödeneği 29.500.000 TL'ye ulaşan projeden 21.108.705 TL tutarında harcama yapılmıştır. Toplam ödeneğe göre nakdi gerçekleşme oranı %72'dir.

**Tablo 12:Muhtelif İşler Projesi Harcama Tablosu**

Ekonomik Kod	2024 Yılı Başlangıç Ödeneği	Tasarruf Tedbirleri Sonrası Başlangıç Ödeneği	Ödenek Ekleme	Ödenek Aktarım	Toplam Ödenek	Harcama
06.1 Mamul Mal Alımları	22.999.000	19.999.000	2.500.000	-1.944.000	20.555.000	13.799.048
06.3 Gayrimaddi Hak Alımları	5.500.000	5.500.000	-	-	5.500.000	4.461.204
06.7 Gayrimenkul Büyük Onarım	1.000	1.000	-	1.944.000	1.945.000	1.945.000
06.9 Diğer Sermaye Giderleri	1.500.000	1.500.000	-	-	1.500.000	903.453
<b>TOPLAM</b>	<b>30.000.000</b>	<b>27.000.000</b>	<b>2.500.000</b>	<b>-</b>	<b>29.500.000</b>	<b>21.108.705</b>

Proje kapsamında gerçekleştirilen 06.1 Mamul Mal Alımlarının Makine-Teçhizat karakteristiği kapsamında ekonomik sınıflandırmanın dördüncü düzeyinde detayı Tablo 13'te gösterilmiştir.

**Tablo 13: Makine - Teçhizat Alımları (TL)**

<b>Makine - Teçhizat Alımları (TL)</b>	
06.01.10 Büro ve İşyeri Mefruşatı Alımları	874.942,57
06.01.20 Büro ve İşyeri Makine Teçhizat Alımları	1.676.478,86
06.01.30 Avadanlık Alımları	1.200.075,28
06.01.70 Kültür Varlığı Yapımları, Alımları ve Korunması Giderleri	46.430,40
06.01.80 Bilişim Donanım Alımları	10.001.120,89
<b>TOPLAM</b>	<b>13.799.048,00</b>

Projenin Bilgi ve İletişim Teknolojileri karakteristiği kapsamında 06.3 Gayrimaddi Hak Alımları ekonomik kodunda toplam 4.461.204,00 TL tutarında harcama gerçekleştirilmiştir. Bu kapsamda Üniversitemizce kullanılmakta olan yazılımların lisansları sağlanmış, ayrıca Kişisel Verilerin Korunması Kanunu kapsamında yürütülen uyum çalışmaları için ihtiyaç duyulan yazılım ile Bilgi ve İletişim Güvenliği Rehberine uyum için gerekli dokümanların periyodik olarak hazırlanabilmesi ve sürecin aksamadan devamlılığının sağlanabilmesi için DGRNET yazılımı alınmıştır.

Ayrıca kabinet düzenlemelerinin yapılması, DNS sunucularının yenilenmesi, gerekli görülen yerlerde kablolu/kablosuz internet hizmetinin sağlanması ve yeniden düzenlenmesi, mevcut ve ilave switch düzenlemeleri ile network ve ağ altyapısı çalışmaları yürütülmüştür.

Üniversitemiz ile İzmir Kâtip Çelebi Üniversitesi arasında Üniversite Bulut Bilişim Sistemi (UBBS) anlaşması imzalanmıştır. Bu anlaşma ile 2023 ve 2024 yılı için bedelsiz olarak Üniversitemize ait sanal sunucular 2023 yılında UBBS'de kurulmuş ve buradan hizmet vermektedir. Aynı zamanda sunucuların İzmir Kâtip Çelebi Üniversitesi Felaket Kurtarma Merkezinde günlük periyodik bakımları yapılmaktadır.

Projenin Bakım - Onarım karakteristiği kapsamında 06.7 Gayrimenkul Büyük Onarım Giderlerinde başlangıç ödeneği 1.000 TL iz ödenek olarak bulunmakla projenin 06.1 ekonomik kodundan İstanbul Resim ve Heykel Müzesi orta gerilim trafo hücrelerinde meydana gelen arızanın giderilmesi için 744.000 TL ve muhtelif birimlerin bakım onarım ihtiyacı için 1.200.000 TL olmak üzere toplam 1.944.000 TL tutarında ödenek aktarımı gerçekleştirilerek 1.945.000 TL tutarında harcama yapılmıştır.

**Tablo 14: Muhtelif İşler Projesi - Bakım Onarım Kapsamında Yapılan İşler**

<b>Muhtelif İşler Projesi - Bakım Onarım</b>
Fındıklı Binasında Bulunan Asansöre Ait Parça Değişim İşleri
Prof. Sami Şekeroğlu Sinema-TV Merkezi Arşiv Odası Klima Bakım Onarım İşleri
Salıpazarı Binasında Bulunan Asansöre Ait Parça Değişim İşleri
Ortaköy Kız Öğrenci Yurdu Mekanik Isıtma Sıhhi Tesisat Onarım Yenileme İşleri
Beşiktaş Kampüsü Binası Yan Cepheleleri İle Asansör Kulesi Boşluğunda Yalıtım İşleri Yapılması
Muhtelif Birimlerinde Bulunan Giriş Kapısı Tadilat Ve Motor Montaj İşleri
Dolmabahçe, Fındıklı Yerleşkesi İle Ortaköy Yurt Binasında Mekanik Bakım Onarım İşleri
Merkez Kampüsünde Bulunan Kazanın Periyodik Bakım İşleri
Bomonti Binasındaki Mekanik Sistemlerin Pompa Onarım İşleri
Bomonti Kampüsünde Bulunan Asansöre Ait Kart Okuyucu Sisteminin Yapılması İşleri
Tophane Kasrı Binasındaki Jeneratörlere Ait Onarım ve Devreye Alma İşleri
Jeneratör Yenileme İşleri

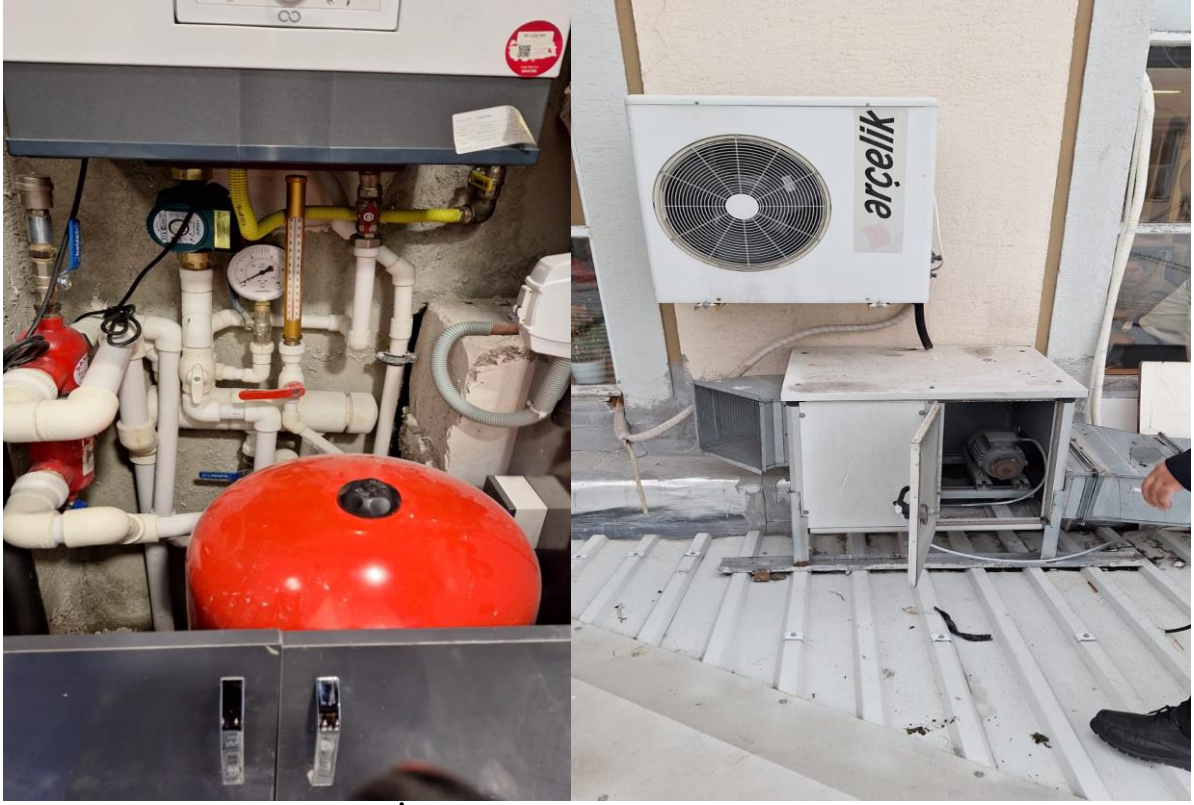

**Muhtelif İşler Projesi Bakım - Onarım Çalışmaları**

**Tablo 15: Muhtelif İşler Projesi Tamamlanma Raporu**

Projenin Yatırım Parametreleri (Bin TL)						
	Yatırım Programına Alınış Değerleri			Revize Edilmiş Son Değerler		
<b>Proje No</b>	2024H03 - 232623			2024H03 - 232623		
<b>Proje Adı</b>	Muhtelif İşler			Muhtelif İşler		
<b>Sektör/Altsektör</b>	Eğitim / Yükseköğretim			Eğitim / Yükseköğretim		
<b>Proje Yeri</b>	İstanbul			İstanbul		
<b>Karakteristiği</b>	Bakım Onarım, Bilgi ve İletişim Teknolojileri, Makine-Teçhizat, Kesin Hesap			Bakım Onarım, Bilgi ve İletişim Teknolojileri, Makine-Teçhizat, Kesin Hesap		
<b>Başlama-Bitiş Tarihi</b>	01/01/2024 - 31/12/2024			01/01/2024 - 31/12/2024		
<b>Proje Tutarı (Maliyeti)</b>	<i>Dış</i>	<i>Toplam</i>	<i>Kamulaştırma</i>	<i>Dış</i>	<i>Toplam</i>	<i>Kamulaştırma</i>
2024		30.000			29.500	
Yıllar İtibarıyla Yapılan Harcama (Bin TL)						
	Cari Fiyatlarla			2024 Yılı Fiyatlarıyla*		
<b>Programa Alındığı Yıl</b>	<i>Dış</i>	<i>Toplam</i>	<i>Kamulaştırma</i>	<i>Dış</i>	<i>Toplam</i>	<i>Kamulaştırma</i>
2024		21.109			21.109	

\*: 2024-2026 Yatırım Programı Hazırlama Rehberi - Deflatör (2024=1)

#### 2.2.4. 2022 H 04 – 187893 Balmumcu Yerleşkesi İnşaatı Etüt Projesi

Üniversitemiz Balmumcu Yerleşkesi binalarında İSTON tarafından yapılan tetkik ve incelemeler sonucunda, tüm blokların deprem dayanımının yetersiz olduğunun tespit edilmesi üzerine söz konusu alanda yeni bir yapı oluşturulması için etüt proje işlerinin, yatırım projesi kapsamında gerekli çalışmaların yapılabilmesi için Balmumcu Yerleşkesi İnşaatı Etüt Projesi 2022 Yılında Yatırım Programına alınmıştır. 2022 yılında “MSGSÜ Balmumcu Yerleşkesi Binası Proje, Yaklaşık Maliyet ve Danışmanlık Hizmeti Alımı İşi” ihalesi yapılmış olup 2023 yılı içerisinde proje çalışmaları tamamlanmıştır.

Balmumcu Yerleşkesinde bulunan Prof. Sami Şekeroğlu Sinema-TV Araştırma ve Uygulama Merkezi bünyesinde arşivlenen ve korunan Türk Sinemasının hafızası olarak nitelenen Film Arşivi koleksiyonunun (*Türk sinemasına ait orijinal negatiflerin yüzde doksanı, dünya sinemasından klasik filmler, reklam-tanıtım filmleri, belgeseller, afişler, senaryolar, fotoğraflar, lobiler, sinema cihazları gibi sinema tarihini aydınlatacak her türlü sinematografik malzeme ve belgelerden oluşan yaklaşık 120 bin kutuluk arşiv ve bir kısmı nitrat tabanlı özel koruma gerektiren binlerce film, bilgi ve belgeler*) uluslararası standartlara uygun geçici bir mekâna kısa sürede taşınması ve bu esnada teknik önlemlerin alınması ile filmlerin uygun şartlarda korunması, gelecek kuşaklara sağlıklı bir şekilde ulaştırılması amacıyla Üniversitemiz Bomonti Yerleşkesi içinde mekân belirlenerek projelendirme çalışmaları yapılmıştır.

2024 Yılı Yatırım Programında toplam proje bedeli 400.887.914 TL, 2024 yılı program yılı ödeneği ise 65.400.000 TL olan Balmumcu Yerleşkesi İnşaatı Etüt Projesinin Tasarruf Tedbirleri sonrası program yılı ödeneği 58.860.000 TL olmuştur.

Bu kapsamda 2022 yılında Kültür ve Turizm Bakanlığı Telif Hakları Genel Müdürlüğü ile Üniversitemiz arasında Ulusal Film Arşivinin Korunması ve Yapılandırılması Projesi için destek sözleşmesi imzalanmıştır. Aynı amaçla Balmumcu Yerleşkesi İnşaatı Etüt Projesinin sürdürülebilmesi için Cumhurbaşkanlığı Strateji ve Bütçe Başkanlığı'nın 25.07.2022 tarih ve E-72887593-602.07.02-14539 sayılı yazısı ile projeye 7.000.000 TL yatırımları hızlandırma ödeneği aktarılmış ve Bakım-Onarım ile Makine-Teçhizat karakteristikleri eklenmiştir.

2023 yılında yapılan likit karşılığı ödenek kaydı talebinin uygun bulunması ve Ulusal Film Arşivinin Korunması ve Yapılandırılması Projesinin Kültür ve Turizm Bakanlığı Telif Hakları Genel Müdürlüğüne destek tutarının güncellenmesi ile Ulusal Film Arşivinin Bomonti Yerleşkesi içinde geçici bir mekâna kısa sürede taşınması, arşivin taşınması esnasında teknik önlemlerin alınması ve filmlerin uygun şartlarda korunması için Üniversitemiz Prof. Sami Şekeroğlu Sinema-TV Merkezi Müdürlüğüne ihaleye çıkmıştır.

2024 yılında MSGSÜ Ulusal Film Arşivi İçin Geçici Mekânlar Oluşturulması ve Arşivin Oluşturulan Mekanlara Taşınması ihalesi kapsamında arşivin nitrat tabanlı filmler dışında kalan kısmı Bomonti Yerleşkesinde oluşturulan Film Arşivine taşınmıştır.

Kültür ve Turizm Bakanlığı uhdesinde bulunan nitrat tabanlı filmlerin taşınabilmesi için tahsisi yapılan mekanın iklimlendirme, yangın önleme gibi gerekli donanım ve altyapı işlemlerine yönelik ihale işlemi Telif Hakları Genel Müdürlüğü tarafından yapılmıştır.

Söz konusu donanım ve altyapı ile ilgili sürecin 2025 yılında tamamlanarak taşıma işlemlerinin sonlandırılması hedeflenmekte ve akabinde binanın yıkılarak yeniden yapılması planlanmaktadır.



**Balmumcu Film Arşivi**

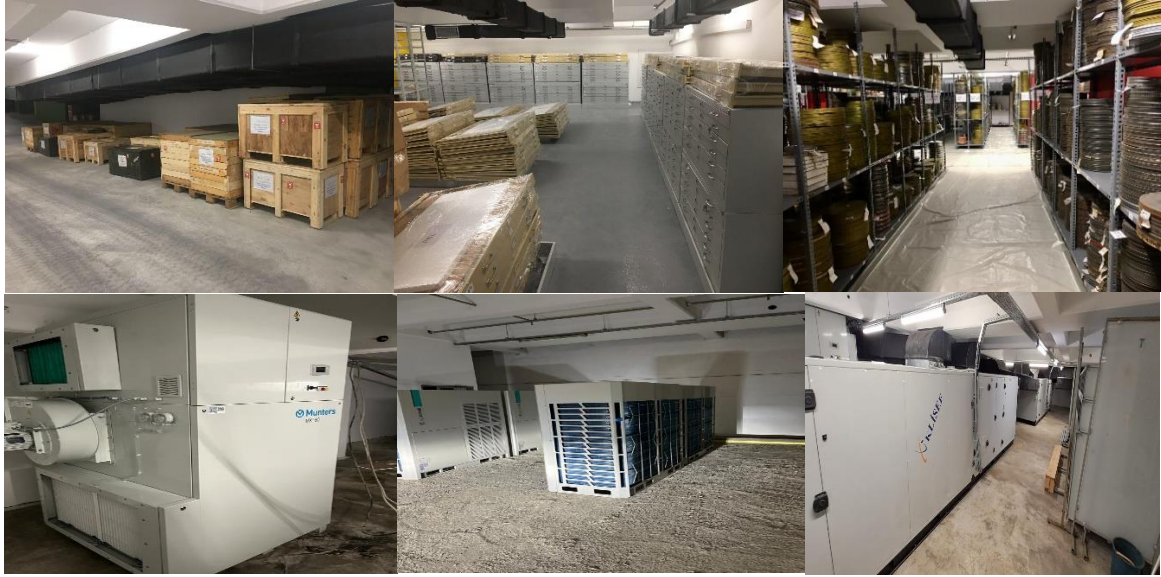

**Bomonti Film Arşivi**

### **2.2.5. 2024 H04 - 221681 Usta Mekteb-i Arkeolojik Kazı Alanı Gezi Birimleri**

2025 Yılı Yatırım Programı ile başlaması gereken projenin başlangıç ödeneği 8.000.000 TL ike Tasarruf Tedbirleri kapsamında kesintiye uğrayarak 7.200.000 TL'ye gerilemiştir.

Projeye konu yapının mülkiyet ve tahsis yazışmaları sonrasında mülkiyetinin İstanbul Büyükşehir Belediyesi'nde kalmasına karar verildiğinden projeye başlanamamıştır.

Projede mevcut 7.200.000 TL ödenekten Fındıklı Ek Eğitim Binası Projesi için 2.000.000 TL ve Büyük Onarım Projesi için 1.800.000 TL olmak üzere toplam 3.800.000 TL tutarında ödenek aktarımı gerçekleştirilmiştir.

Toplam ödeneği 3.400.000 TL olan projeden harcama yapılmayarak 2024 yılı bitiminde projenin kapanması talep edilmiştir.

## **SORUNLAR VE ÇÖZÜME YÖNELİK ÖNERİLER**

### **2.3. Yatırım Uygulamalarında Karşılaşılan Temel Sorunlar**

- Yeni ihale mevzuatının uygulamada yaşanan sorunların yanı sıra yaklaşık maliyet hesabının yapılmasında birtakım sorunlar yaşanmaktadır.
- Onarım işlerinde maliyetin tam olarak belirlenebilmesi çoğu zaman mümkün olamamaktadır.
- İhale öncesi ve ihale anında katı, kapalı hatta ihale komisyonu işlemini zorlaştırıcı özellikler taşıyan yasa maddeleri esnekleştirilerek ihale komisyonuna güvence altında çalışma olanağı sağlanmalıdır.
- Üniversitemizin yatırım uygulamalarının büyük çoğunluğu şehir merkezinde olduğundan inşai faaliyetlerde aksamalara yol açmaktadır.
- Yatırım programlarının gerçekleşmesini sağlamak amacıyla paydaş kurumlardan alınması gereken sicil, izin, ruhsat vs. belgelerin temininde sorunlar yaşanmaktadır.
- Üniversitemiz yerleşkelerinin deprem dayanımının yetersiz olması nedeniyle yatırım projesi olarak değerlendirilen iki projesinde mevcut ödenekten Tasarruf Tedbirleri kapsamında kesintiler yapılmış olması halihazırda ek ödeneye ihtiyaç duyan projelerin ilerleme süreçlerinde sorun yaratmıştır.

### **2.4. Öneriler**

- Maliyet hesaplama metotlarının bir disiplin altına alınarak sistematik hale getirilmesi gereklidir.
- Onarım işlerinde genellikle başvuru alan yasa maddesi olan (22/d)'nin eşik değerinin sorunları çözecek düzeyde limitinin artırılması gereklidir.
- Personelin sürekli güncellenen 4734 sayılı Kamu İhale Kanunu ve EKAP ile ilgili eğitimlere katılımı sağlanmalıdır.

### 3. 2024 YILI YATIRIM PROJELERİ LİSTESİ

**Kurum Adı** : Mimar Sinan Güzel Sanatlar Üniversitesi  
**Bütçe Türü** : Özel Bütçe  
**Sektör Adı** : Eğitim

Bin TL, 2024 Yılı Fiyatlarıyla, Yıllık

Proje No	Proje Adı	Bütçe Türü	Bitiş Yılı	Yeri	Proje Tutarı Toplam	Geçmiş Yıllar Kümülatif Harcama	Program Yılı Ödeneği	+/-	Aktarma, Ekleme	Harcama
2024H03-232619	Çeşitli Ünitelerin Etüt Projesi	Özel Bütçe	2024	İstanbul	900	-	900			898
2023H03-212546	Büyük Onarım	Özel Bütçe	2025	İstanbul	22.500	7.500	7.200	+	7.800	14.333
2024H03-232625	Kampüs Altyapısı	Özel Bütçe	2026	İstanbul	9.000	-	2.700			2.694
2024H03-232621	Yayın Alımı	Özel Bütçe	2024	İstanbul	2.281	-	1.800	+	481	2.280
2024H03-232623	Muhtelif İşler	Özel Bütçe	2024	İstanbul	29.500	-	27.000	+	2.500	21.109
2023H03-192309	Fındıklı Ek Eğitim Binası	Özel Bütçe	2024	İstanbul	36.250	780	11.250	+	24.220	34.781
2020H04-160840	Mimarlık Fakültesi Binası Güçlendirme ve Restorasyonu	Özel Bütçe	2024	İstanbul	117.519	76.749	40.770			23.282
2011H04-1428	Tophane-i Amire Tarihi Kimlik ve Çevre Düzenleme Projesi Hazırlanması	Özel Bütçe	2026	İstanbul	11.968	4.968	2.700	+	3.000	2.817
2022H04-187893	Balmumcu Yerleşkesi İnşaatı Etüt Projesi	Özel Bütçe	2026	İstanbul	400.888	29.460	58.860			-
2022H04-187892	Dolmabahçe Yerleşkesi Restorasyonu	Özel Bütçe	2026	İstanbul	79.237	13.221	27.000			9.494
2023H04-196672	İstanbul Resim ve Heykel Müzesi	Özel Bütçe	2024	İstanbul	30.950	5.734	22.950	+	2.266	24.358
2023H04-193161	Sıbyan Mektebi Restorasyonu İşİ	Özel Bütçe	2024	İstanbul	17.352	432	16.920			7.976
2024H04-221681	Usta Mekteb-i Arkeolojik Kazı Alanı Gezi Birimleri	Özel Bütçe	2024	İstanbul	3.400	-	7.200	-	3.800	-
2024H04-234804	Ulusal Film Arşivi ARGE Çalışmaları	Özel Bütçe	2026	İstanbul	4.000	-	3.600			2.704
<b>TOPLAM</b>					<b>765.745</b>	<b>138.844</b>	<b>230.850</b>	<b>+</b>	<b>36.467</b>	<b>146.726</b>

#### 4. 2024 YILI KAMU YATIRIMLARI ÖZET TABLOSU

**Kurum Adı** : Mimar Sinan Güzel Sanatlar Üniversitesi  
**Bütçe Türü** : Özel Bütçe

Bin TL

Sektör	Proje Sayısı	Proje Tutarı		2023 Sonu Kümülatif Harcama			2024 Yılı Program Ödenek			2024 Yılı Revize Ödenek			2024 Yılı Başından Dönem Sonuna Kadar Nakdi Gerçekleşme		
		Dış	Toplam	Dış		Toplam	Dış		Toplam	Dış		Toplam	Dış		Toplam
				Kredi	Özkaynak		Kredi	Özkaynak		Kredi	Özkaynak		Kredi	Özkaynak	
Tarım															
Madencilik															
İmalat															
Enerji															
Ulaştırma.- Haberleşme															
Turizm															
Konut															
Eğitim	14	-	765.747	-	-	138.844	-	-	230.850	-	-	36.467	-	-	146.726
Sağlık															
Diğer Kamu Hizmetleri															
<b>TOPLAM</b>	<b>14</b>	<b>-</b>	<b>765.747</b>	<b>-</b>	<b>-</b>	<b>44.000</b>	<b>-</b>	<b>-</b>	<b>230.850</b>	<b>-</b>	<b>-</b>	<b>36.467</b>	<b>-</b>	<b>-</b>	<b>146.726</b>